Autres métiers que le travail de la vigne à Chissay.

Réalisation Guillaume Cailloux

Avertissement

Le site « **La mémoire de Chissay** » a été créé par Guillaume CAILLOUX, résidant à Chissay-en-Touraine. Son objectif est de sauvegarder la mémoire d'un village à travers la numérisation, la présentation et la saisie de commentaires sur des documents de diverse nature (photos, manuscrits, livres, cartes postales, vidéos…) confiés par des villageois ou d'anciens habitants originaires de cette commune. L'accès est libre et la consultation des documents présentés, gratuite.

Le téléchargement des documents est possible avec les restrictions ci-après :

Chissay

Utilisation strictement personnelle
Reproduction à des fins commerciales interdite
Transfert de documents sur site concurrentiel interdit

GCAI

ISSN 2608-435X

Pour prise de contact, adresse suivante : lamemoiredechissay@orange.fr

Préambule

Selon les registres des délibérations de la commune de « Chissé » entre 1790 et 1793 il apparait clairement que la commune était essentiellement vinicole. La liste des 191 citoyens actifs recencés en est une preuve :

Vignerons : 119 dont 12 femmes
Laboureurs : 12
Tisserands : 12
Fagotteux : 15
Curé : 1 et Vicaire : 1
Tonneliers : 5
Charpentiers : 4
Sabotiers : 3
Charrons : 2
Maréchaux : 2
Journaliers : 2
Bourgeois : 5 dont 4 demoiselles et 1 dame
Le reste : Jardinier, Perruquier, Drapier, Boucher, Maçon, Aubergiste, Menuisier et Notaire : 1

Le présent document a pour objectif de présenter à travers différents supports (photos et plans de situation) les autres métiers que celui de vigneron au fil du temps et jusqu'à une période récente.

Scieur de long

aux environs de 1900

Source : Paul Boutet

Colporteur avec son attelage

stationné devant l’ancienne épicerie Vincent Rousselot rue du Château

Source : Paul Boutet

Autre colporteur avec son attelage

stationné au même endroit* que le précédent devant
l'ancienne épicerie Vincent Rousselot rue du Château

* c'était l'équivalent d'une « station de taxi » à l'entrée du Bourg

Source : Alain Jacquet

Allumeurs de réverbère

Source Photo : Gilles Girard (6)

D’autres allumeurs de réverbère au même endroit au Bourg mais avec plus de public

Source : Alain Jacquet

Couturière

Source : Alain Jacquet

Autre couturière

(Extrait du fichier Portraits d’habitants de Chissay)

Source : Gilles Girard (6)

Equipe de pose d’enrobé sur la chaussée au pied du château de Chissay en 1935

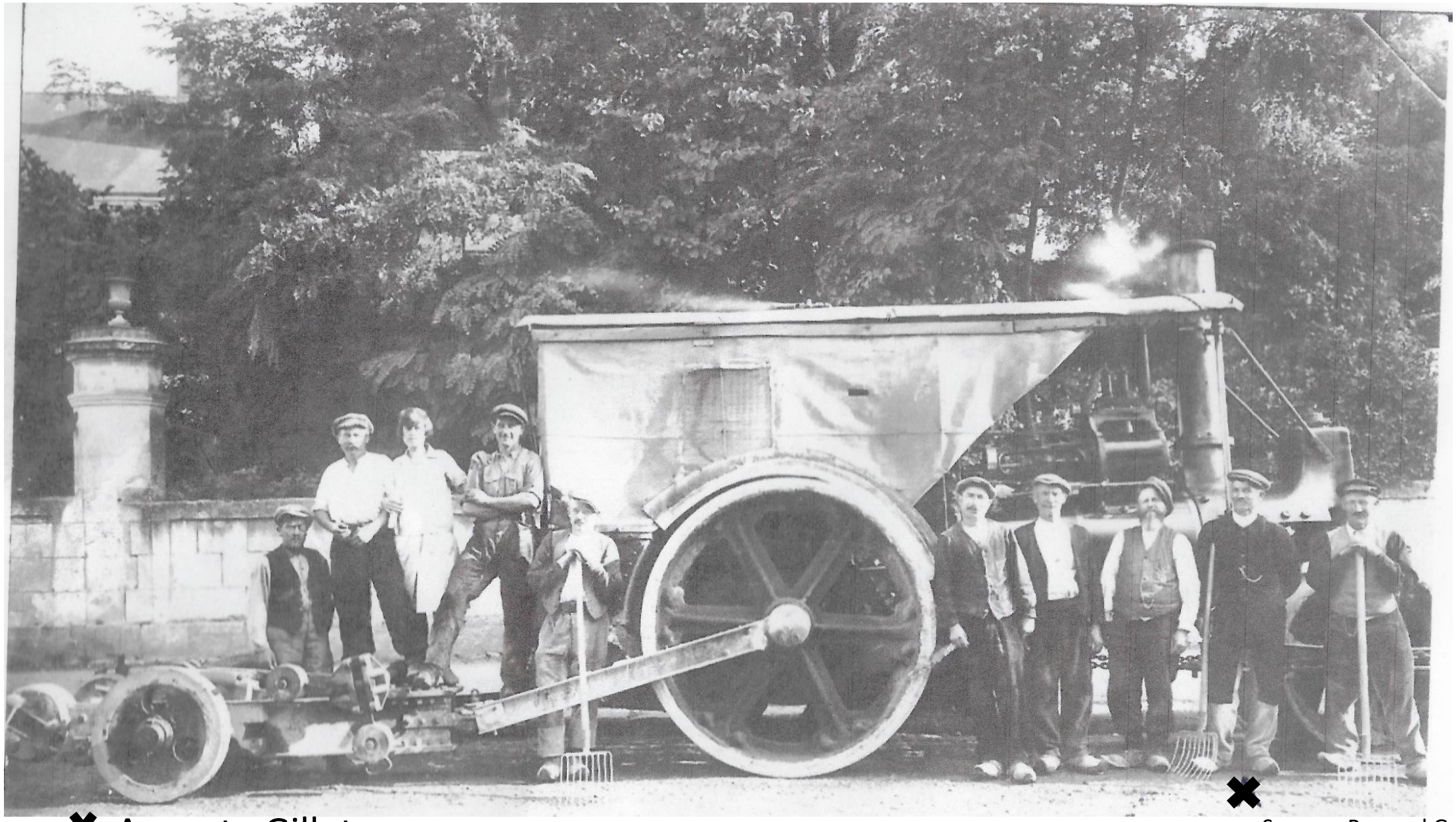

✖ Auguste Gillet

Source : Bernard Gaudion

Distillateur

avec son alambic ambulant

aux environs de 1900

1 Rémy Malherbe

Source : Paul Boutet

Distillateur

Henri-Jacques Girardot (accroupi) en pleine dégustation

Girardot, maison centenaire créée en 1900 par Jules-Constant Girardot et installée à Chissay-en-Touraine au 62, route de Tours depuis 1926 avec la recette de la fameuse liqueur Fraise Or.

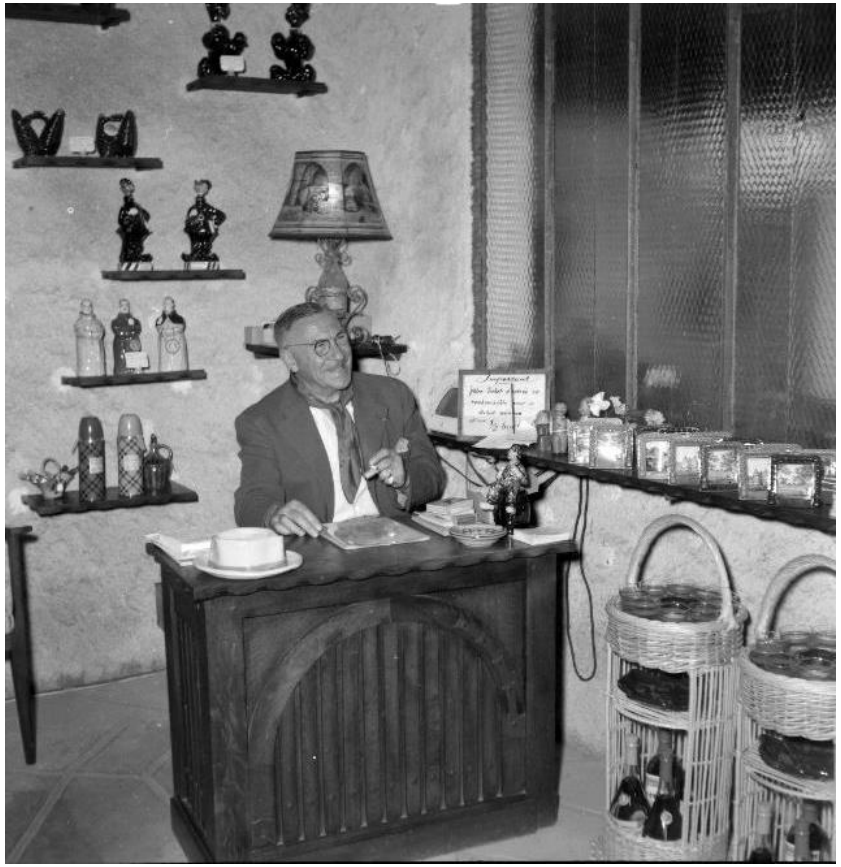

Henri-Gaston Girardot

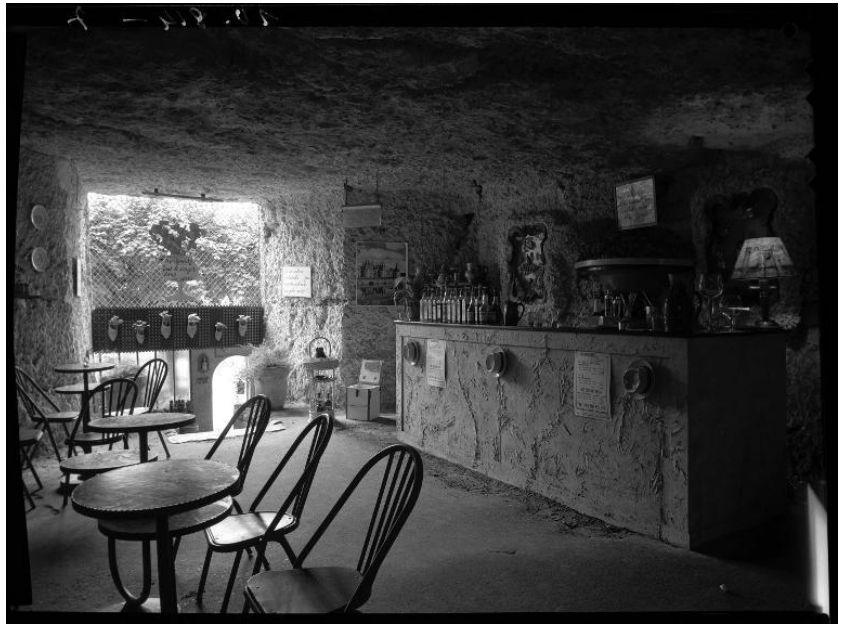

Source : André Arsicaud 1958 / AD 37

Trieuse de fruits

Photo 1930

De nombreuses femmes de Chissay travaillaient au moment des récoltes au triage des fruits pour la distillerie Girardot.

Source Photo : Gilles Girard

1/ Le Père Planchard

2/ Edouard Fleury

3/ Marcel Chevrier

4/ La mère Boyer

5/ Denise Préteseille

6/ La mère Lauvin

7/ Annette Gagnan

8/ Madeleine Charretier

9/ Renée Pommé épouse Breuzin

10/ Germaine Garestier

Source informations : Suzanne Michelet née Blondeau et Michel Breuzin

Lavandière / Laveuse

Quand le temps le permettait, les lavoirs de Chissay (Cf. Patrimoine de Chissay) étaient pleins de lavandières ou laveuses.

Quel métier ! Quelle corvée !

La lavandière ou laveuse travaillait souvent pour d’autres, comme le châtelain, le curé et autres bourgeois dans les villages.
Très pénible contrairement à l’image du « lavoir gai » le nettoyage du linge comprenait plusieurs phases :
1/ Préparation de l’eau chaude dans une lessiveuse.
2/ Faire bouillir le linge « blanc » en ajoutant un sel ou pas. Pendant que « le blanc » boue, le linge de couleurs est brossé mais n'est pas mis à bouillir.
3/ Ensuite tout le monde se retrouve au lavoir pour rincer le linge. Au bord du lavoir, il y a une planche inclinée très large sur laquelle le linge est <u>savonné</u>, <u>brossé</u>, <u>battu</u> et <u>essoré</u>, le tout à la main.
4/ Enfin le séchage : Sur des fils et attaché avec des épingles en bois ou parfois posé sur une pelouse d’herbes.

Les lavandières au siècle dernier (1875)

Les lavandières du château de Chissay au bord du Cher

Agriculteur

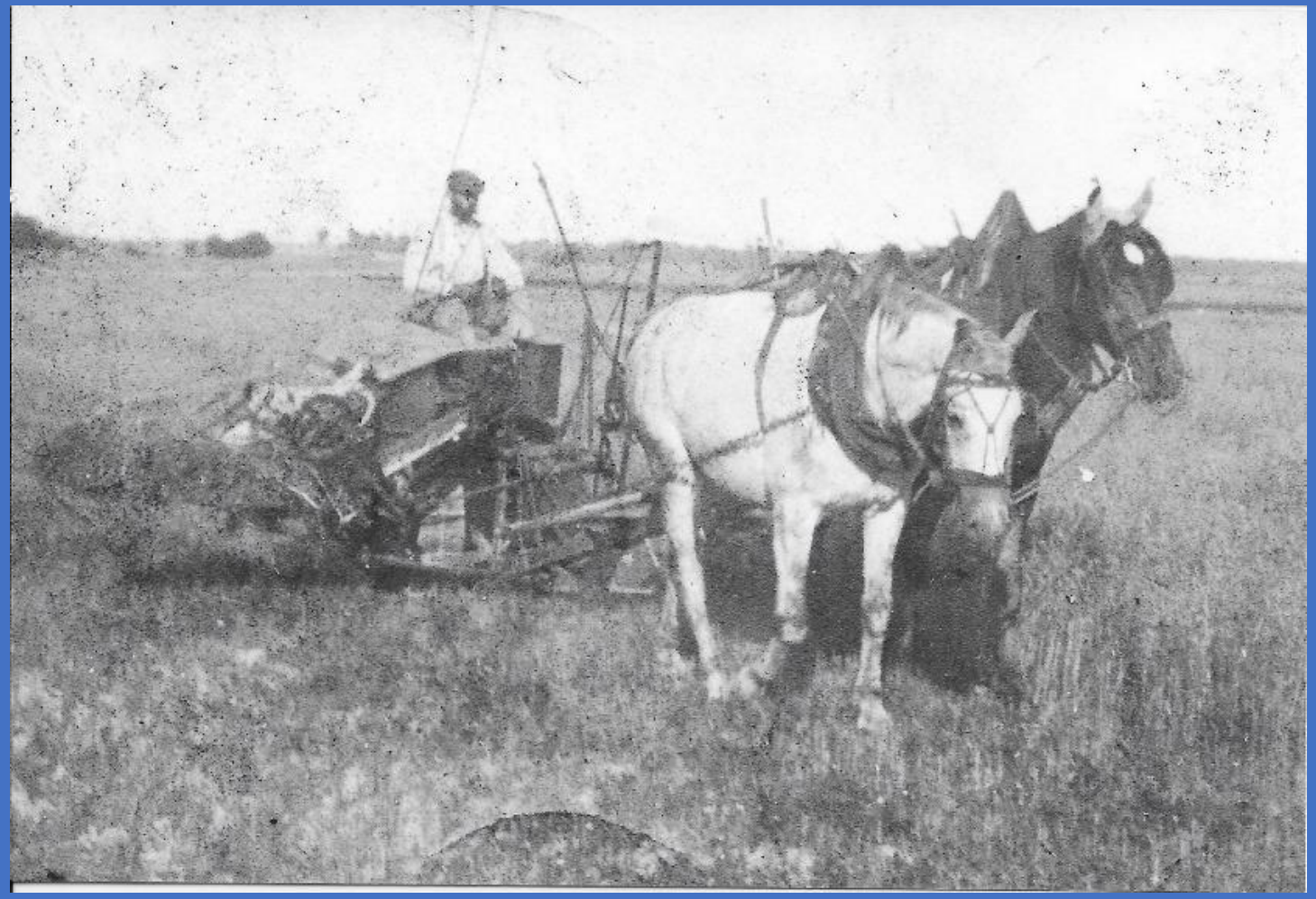

La première faucheuse-lieuse avec Jules Boutet (Grand-père de Paul Boutet)
1901

Source : Paul Boutet

Agriculteur

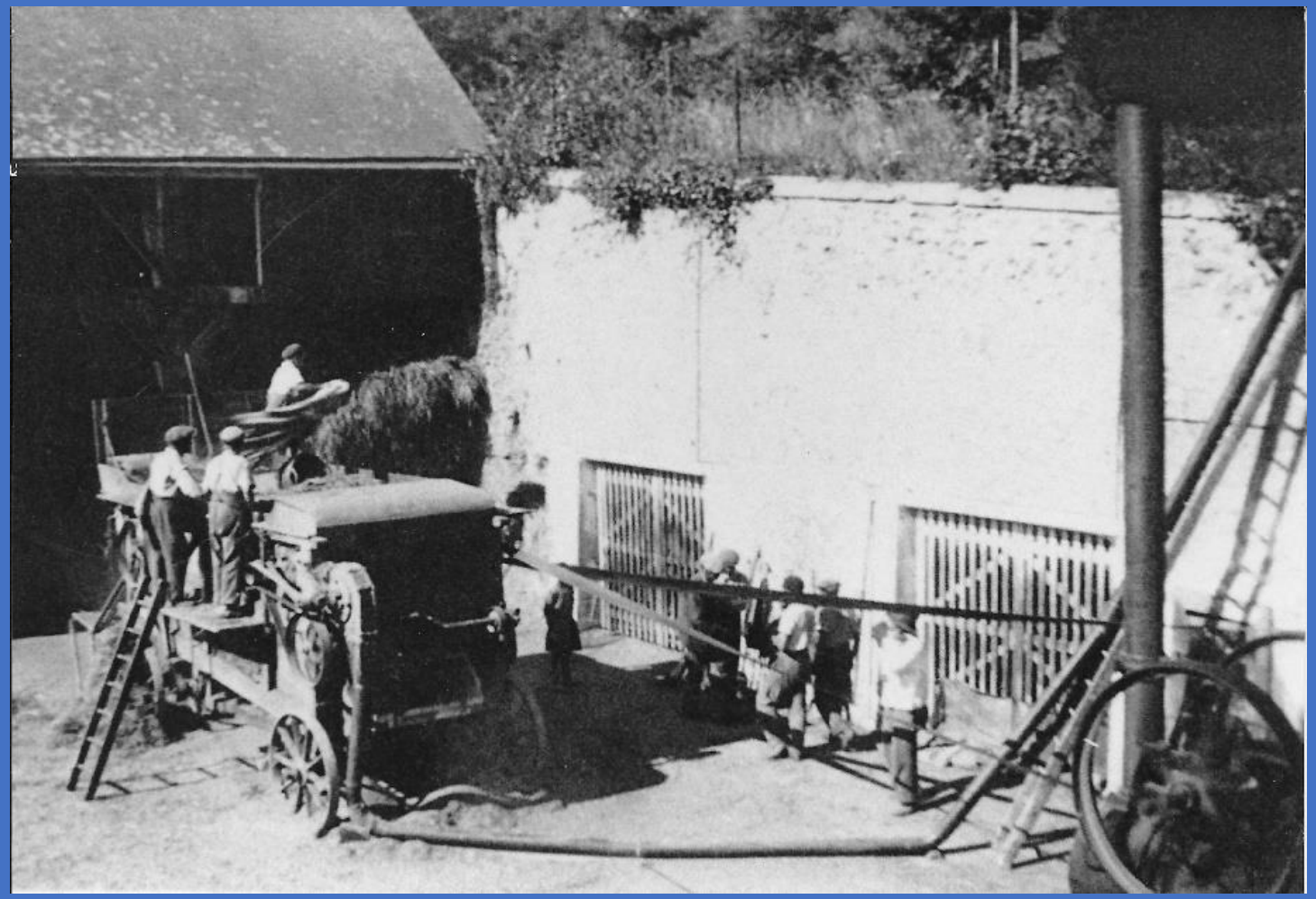

Battage du blé dans la cour de la maison Boutet, rue Basse.
La machine utilisée est une locomobile à vapeur alimentée au charbon avec courroie de transmission

Source : Paul Boutet

Agriculteur

Battage du blé chez les Michelet,
devant la maison du 18 rue de la Fontaine Perthuis.

Source : Suzanne Michelet née Blondeau

Agriculteur

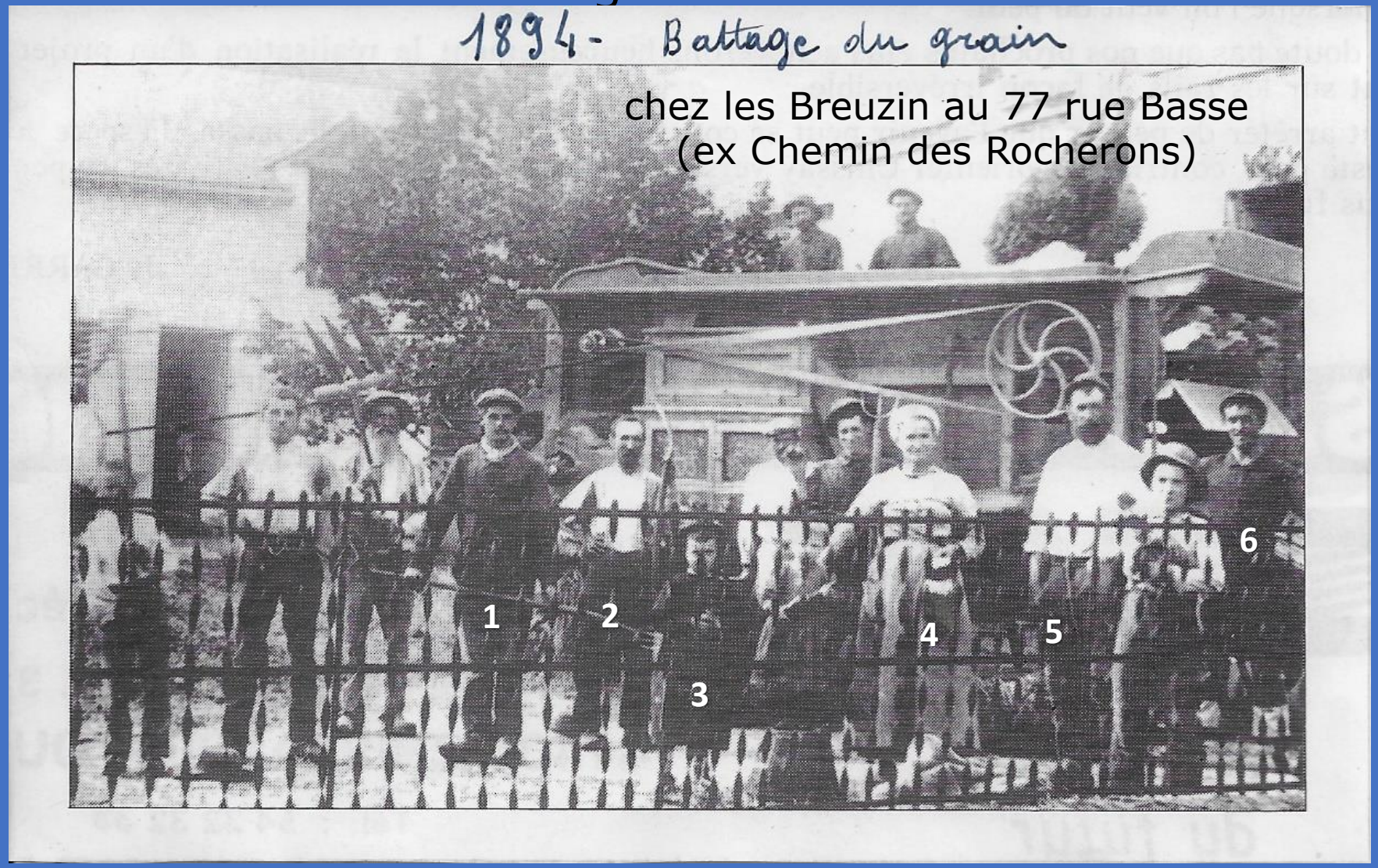

1/ X Tessier **2/**Père de Sylvain Dangé **3/**Raoul Breuzin **4/**Rebecca Breuzin née Giraud

5 / X. Breuzin époux de Rebecca **6/** Y Tessier

Source : Lydie Verrier née Breuzin

Agriculteur

Source : Suzanne Michelet née Blondeau

Eleveur de bovins

Michaël Parker, d’origine anglaise, installé à Chissay depuis 2004 exerce aujourd’hui ce métier depuis la ferme de L’Acajou à Beaune que la famille Janssens pratiquait antérieurement.

dans les prairies au bord du Cher

Pépiniériste

Terrain à droite au début de l'Allée des Platanes en direction du Cher, aujourd'hui construit.

Années 40

De gauche à droite : Mr Bouges, Honoré Simier (avec panneau*), 3….., 4….., 5….., Marcel Simier, 7….., 8….., et 9……

*

ENTREPRISE H. SIMIER
Viticulteur-Pépiniériste
à Chissay-en-Touraine
Loir et Cher

Source : Catherine et Claude Simler

Commerçants / Artisans

Place du Carroir ★ véritable lieu de vie où les habitants se retrouvaient souvent le soir après une journée de labeur chez les quelques employeurs du village : château, prieuré, écoles… Boulangerie, épiceries, charcuteries, boucheries… de nombreuses activités étaient concentrées dans ce petit périmètre.

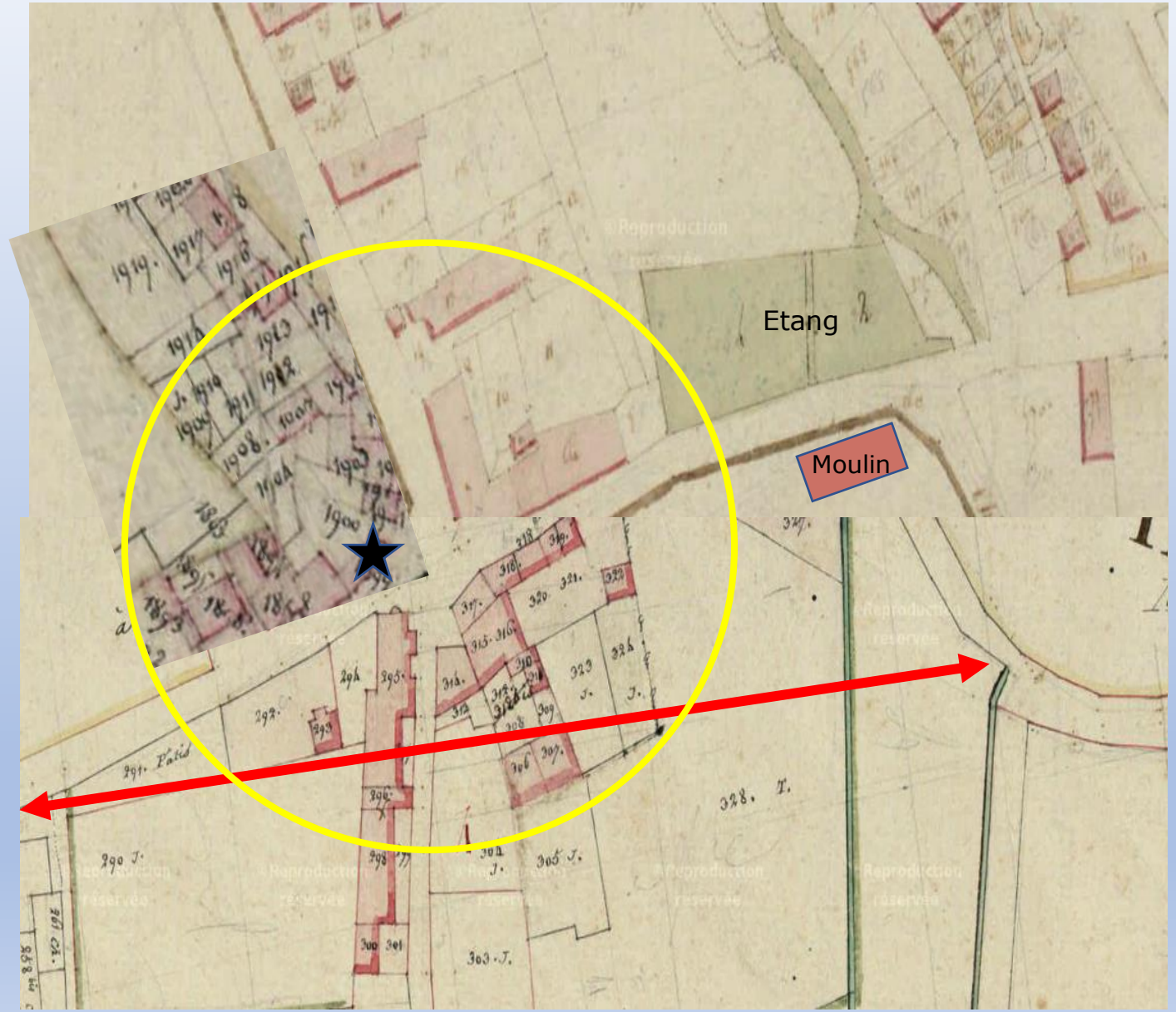

Le Bourg en 1809

La route actuelle avec son carrefour et son feu tricolore n'existait pas. Venant de Chisseaux les calèches empruntaient la rue du Château jusqu'à sa grille pour rejoindre ensuite la route de Vierzon en longeant la Sarvatte.

Commerçants

Selon Mr Paul Boutet, dans son article intitulé « L’épicerie » comme commerçants en activité il y avait :

« Avant la dernière guerre, Chissay comptait une boulangerie, une boucherie, une charcuterie, une marchande de poissons (ambulante), et 4 épiceries dont deux assuraient les livraisons à domicile ».

L’épicerie du Carroir, sujet principal de l’article mentionné ci-dessus, en faisait partie. C’est elle que le conseil municipal du 29 Mai 1993 décida d’en acheter le fonds de commerce et de rénover le local avec une vitrine réfrigérée. Les diapositives suivantes ont pu but de reconstituer la localisation avec photo si possible de ces différents commerces et de leur évolution dans le temps.

Commerçants/Atisans

Histoire des activités commerciales au centre Bourg du village

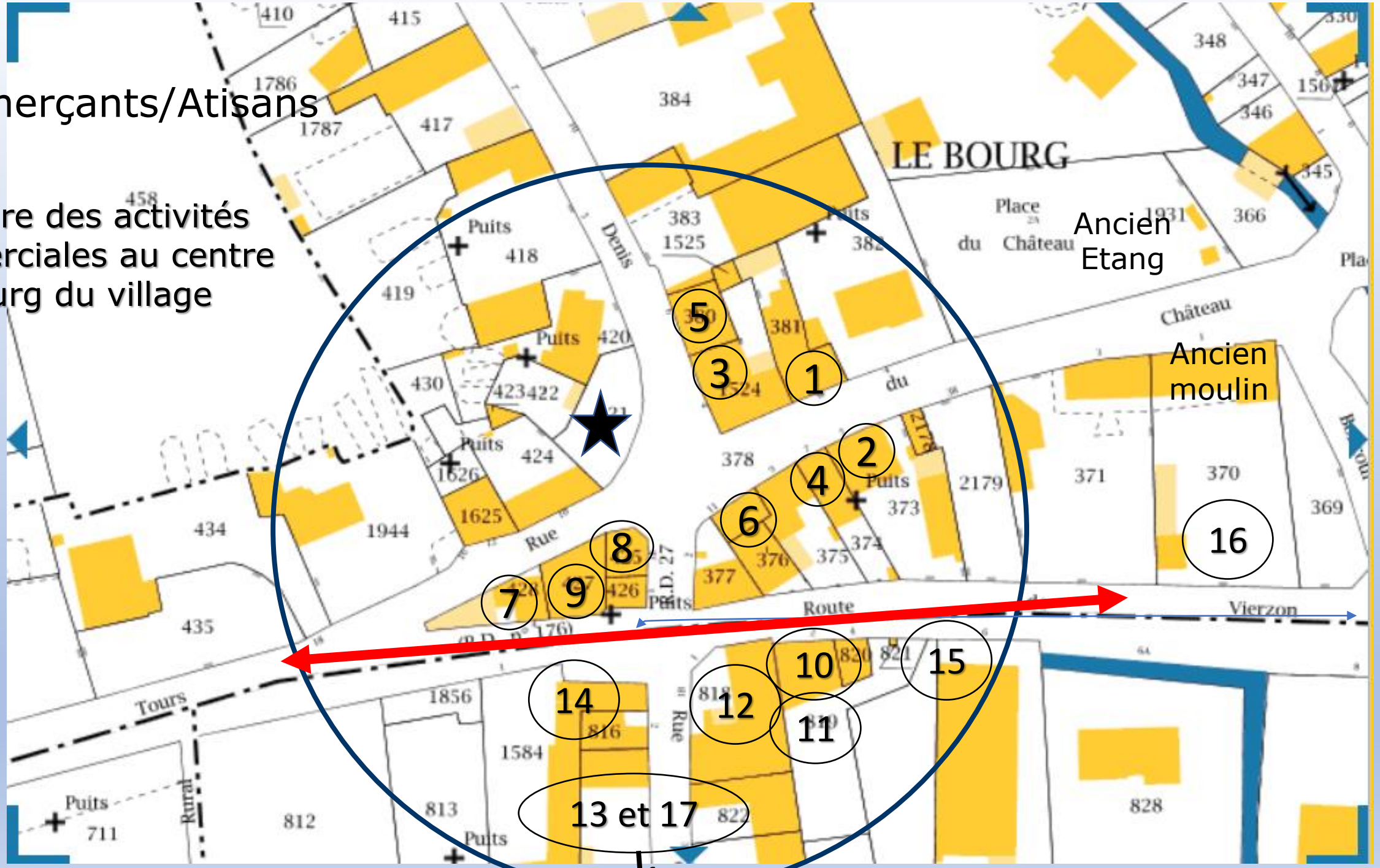

Commerçants

Boulangerie 1

Lieu historique et traditionnel du village où l'on se croise tous les jours le temps d'acheter son pain mais aussi d'échanger avec ses voisins.

Pour mémoire :
Le grand-père du première maire élu de Chissay (1793-1799)
Sylvestre Marcelin Airain dit Le jeune occupait cette boulangerie.

6, rue du Château

Commerce stable depuis longtemps où l'on préparait le pain avec la farine du moulin du Seigneur à quelques pas en bordure de l'ancien étang aujourd'hui transformé en parking.

Commerçants

Boucherie Doris ②

Détail dans le toit rappelant l'activité du lieu

En face de l'actuelle boulangerie, cette boucherie était devenue elle aussi une véritable institution. Crée par Albert Doris à la fin du XIXème siècle puis reprise par son fils Henri (1910-1989).

En 1967 Henri Doris était également Président de l'Association des Anciens Combattants de Chissay-en-Touraine

Commerçants

Boucherie Christian Ménier ③

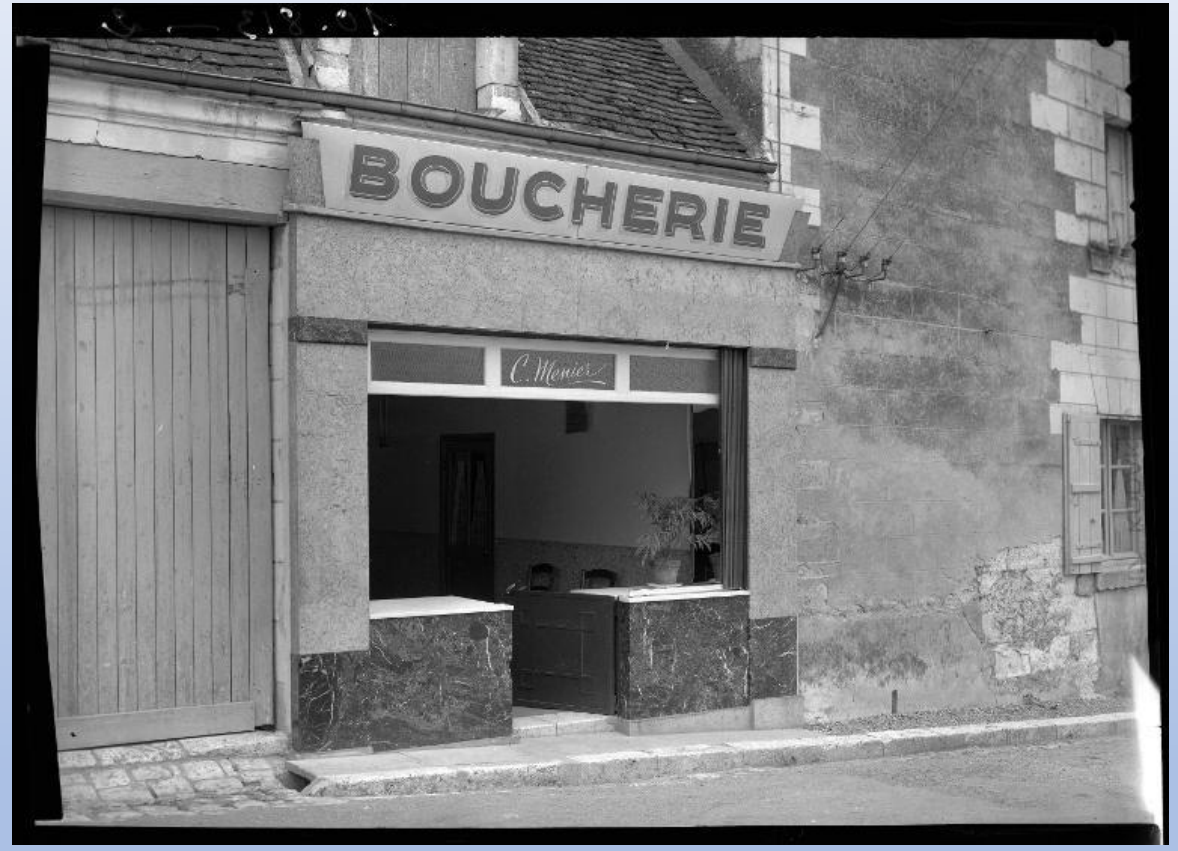

Mai 1928

4, rue Etienne Denis

Source : Photo André Arsicaud / AD 37

Commerçants

Epicerie-Mercerie

4

En remontant dans le temps l'épicerie a appartenu successivement en remontant dans le temps aux familles Bongard, Crene et Boyer.

7, rue du Château

Comme la boulangerie située en face et la boucherie Doris à côté, cette épicerie était devenue jusqu'à sa fermeture une véritable institution surtout grâce à la personnalité et à la gentillesse de sa dernière occupante Mme Bongard que tous les chisséens appréciaient.

Commerçants

Charcuterie Barbeau

5

Camille-Henri

Camille

Camille-Henri Barbeau s'installe au tout début du XXème siècle dans un premier temps au 1, rue Basse. Puis il décide de se rapprocher de la Place du Carroir en installant au 6, rue Etienne Denis. Son fils Camille lui succède puis sa petite fille Yvette épouse Moreau.

Source informations : Yvette Moreau née Barbeau

Commerçants

Epicerie ⑥

11, rue du Château

Epicerie Vincent Rousselot qui était aussi un tabac (Voir carotte sur la façade)
L'homme dans la charrette est Monsieur Moïse Allion, demeurant rue Paul Boncour.

Commerçants

Puis Coiffeur 6

Emplacement du salon de coiffure d'Antoine Allion

Source : Liliane Afchain

Commerçants

Epicerie / Mercerie

7

Angle rue du Château et 1, rue Etienne Denis

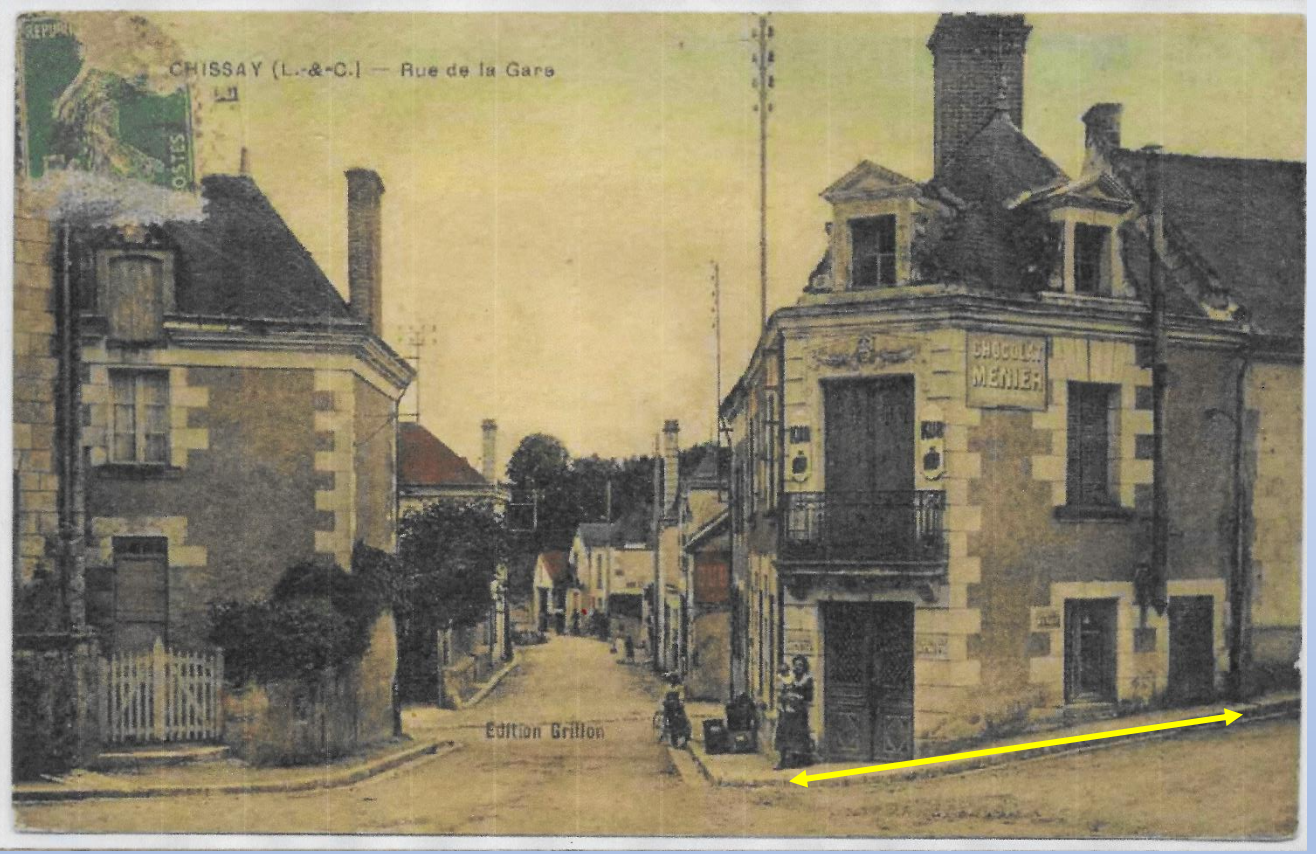

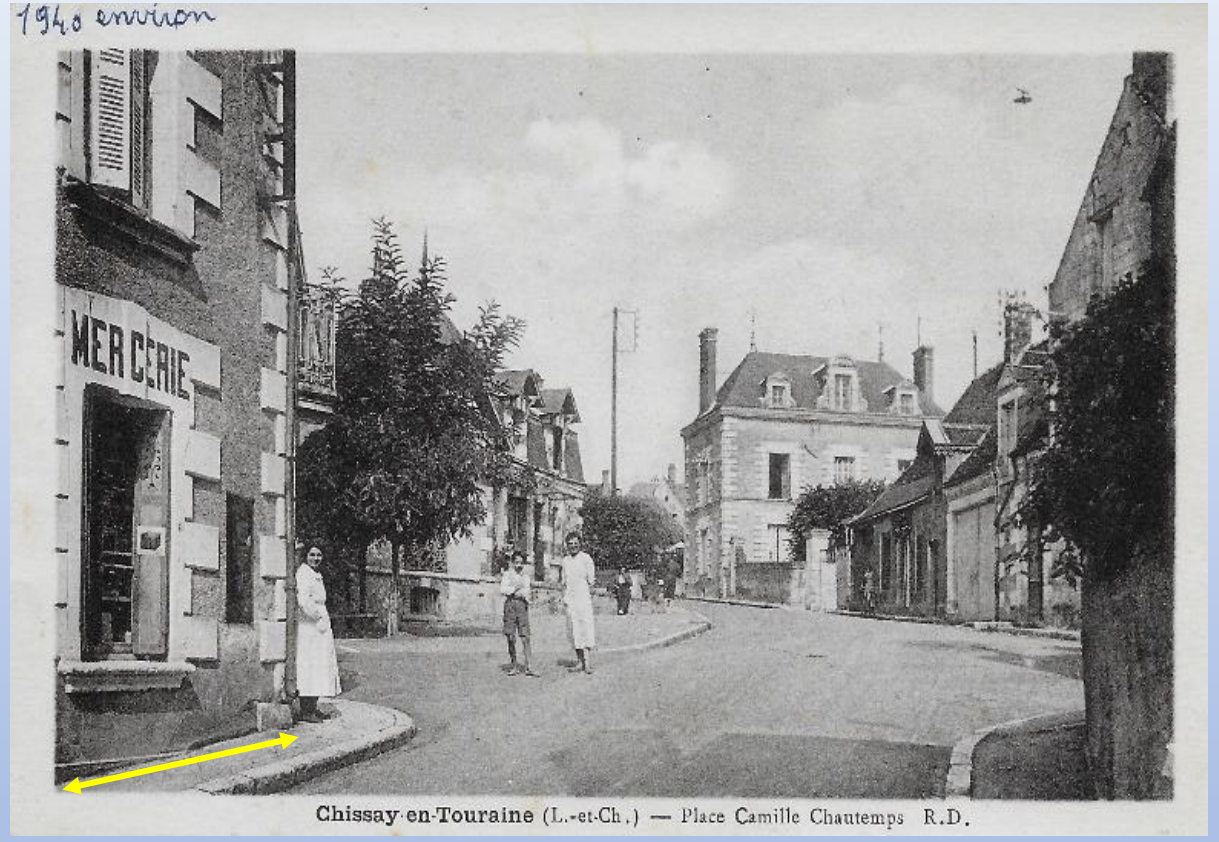

Les familles Préteseille puis Felli [Mme Felli en blanc debout à l'angle] se sont succédées dans l'exploitation du fonds de commerce de cette épicerie/mercerie…

Opération de sauvetage de l'activité par rachat du fonds par la commune en 1993. En vain…

(Voir article de Paul Boutet intitulé « L'épicerie »)

Epicerie Préteseille

(Angle rue du Château et rue Etienne Denis)

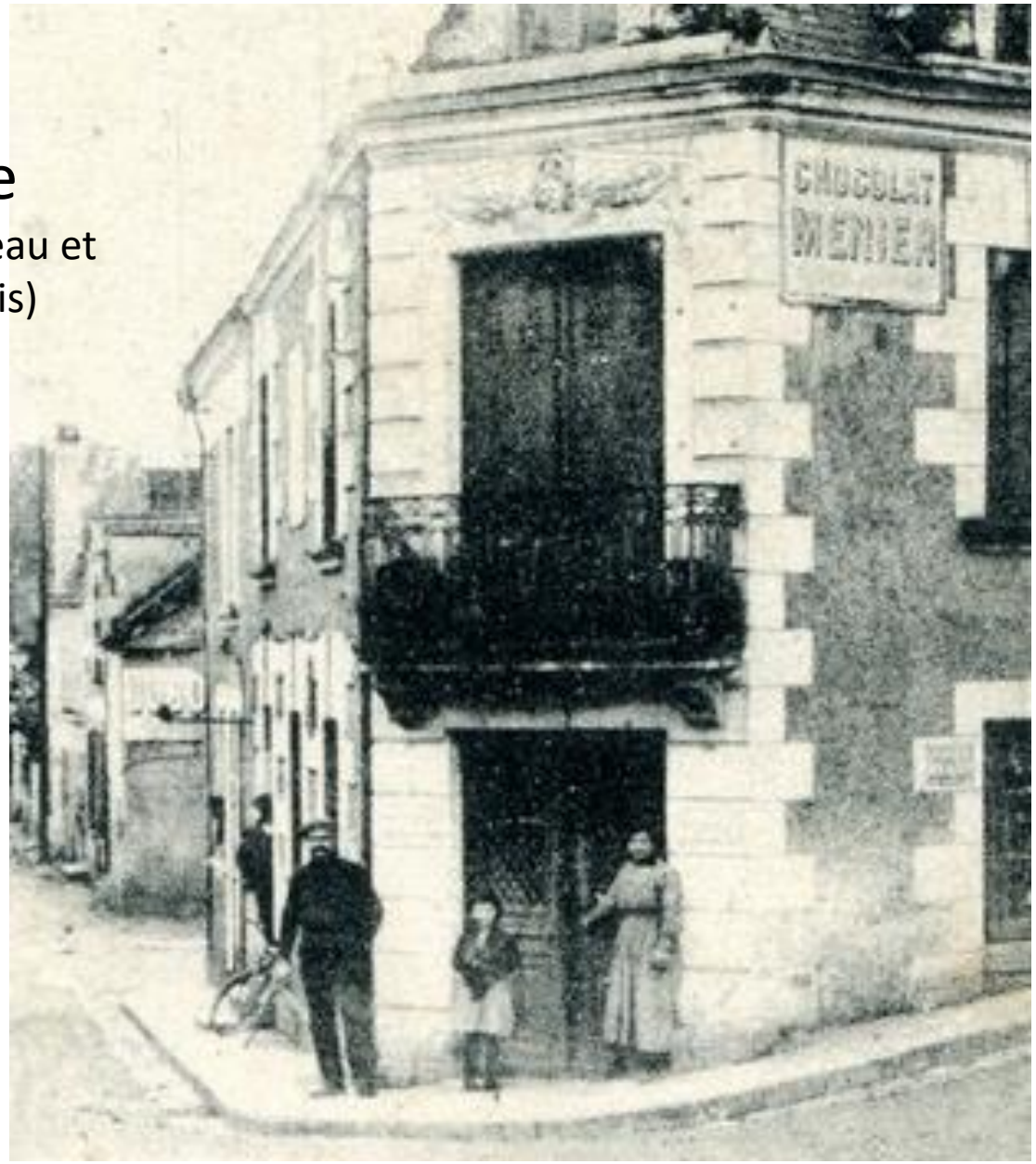

Le couple Camille et Eugénie Préteseille entourant leur fille Colette

Source: Alain Rieutord

Colette Préteseille devant son épicerie

Source : Alain Rieutord

Rumeur chisséenne

concernant un lieu bien connu des automobilistes où ils s’arrêtent pour attendre le feu vert.

Pendant la réalisation de travaux de voirie au début des années 50 visant à installer une conduite d’eau potable sous le trottoir descendant vers le carrefour, des ossements humains ont été mis à jour, semble-t-il, anciens.

Quelques témoins visuels mais aucune photographie n’a été prise. L’entreprise en charge du chantier s’est empressée de les enlever pour ne pas bloquer les travaux comme cela est trop souvent le cas avec des vestiges archéologiques.

Cette découverte a fait naître rapidement une rumeur selon laquelle ce lieu, de tout temps malfamé, était un véritable « coupe-gorge »… à éviter encore à la nuit tombante…

Artisans

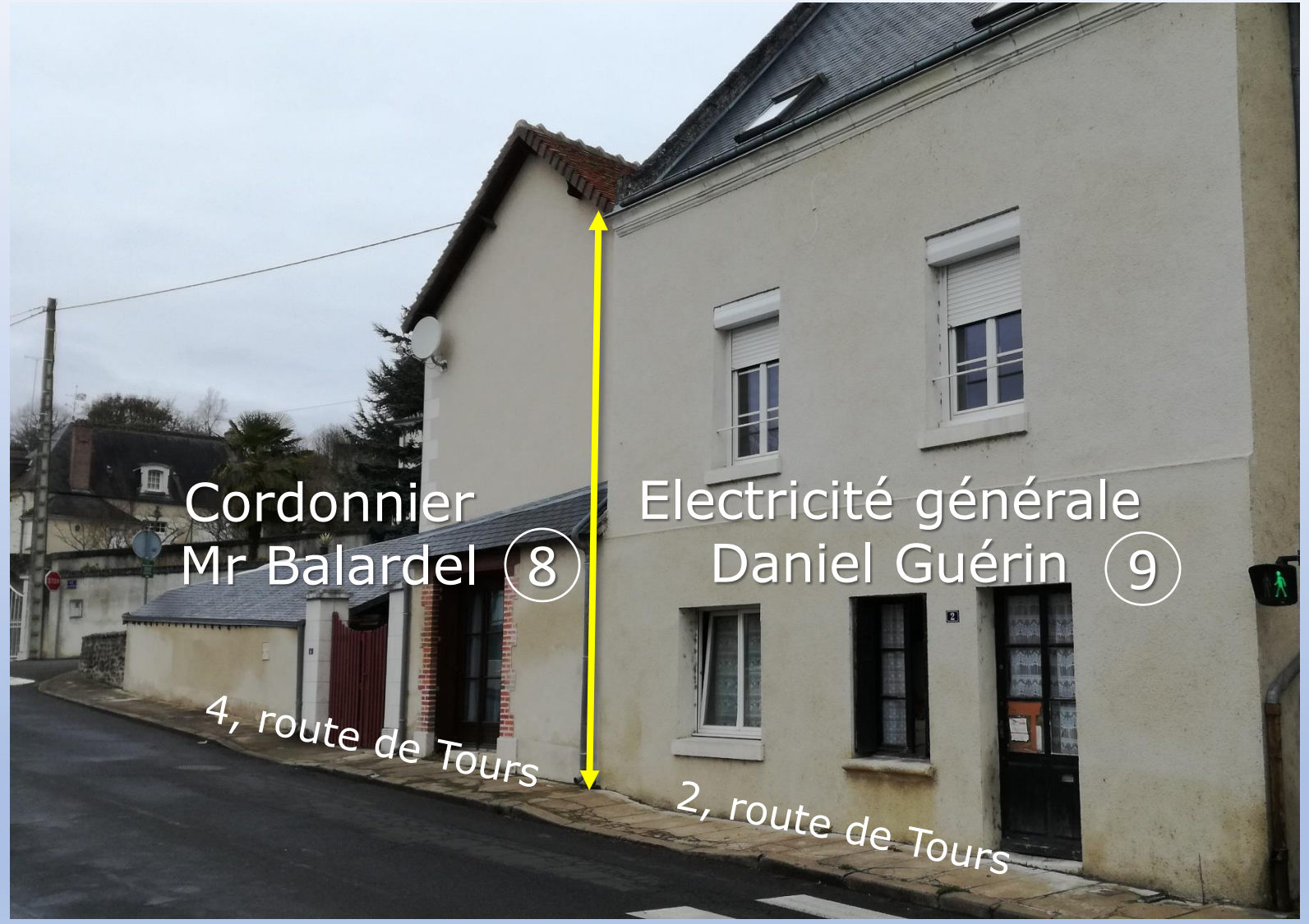

Source informations : Suzanne Michelet née Blondeau

Enseigne mise à jour posée sous les deux fenêtres du premier étage lors de la remise en état de l'enduit extérieur de la maison située au 2, route de Tours.

CAFE DU LION D'OR TENU PAR PASQUIER RAGUIN

C'est grâce à l'extraordinaire réflexe de sauvegarde de Madame Carole Roncier, propriétaire de l'actuelle Boule d'Or située en face que nous devons une série de photos de cette enseigne méconnue de tous avant sa démolition en 2013.

Selon toute vraisemblance le café existait à la fin du 19ième siècle.

Source : Carole Roncier

Commerçant/Artisan

Café 10

2, route de Vierzon

Maréchal-ferrant 11

Le couple Chevrier

Pendant que Madame s’occupe des cochers dans son café où il fallait descendre trois marches pour y accéder, son mari maréchal-ferrant s’occupe des chevaux sur l’arrière dans un bâtiment (aujourd’hui disparu).

Commerçants

Hôtel-Restaurant 12

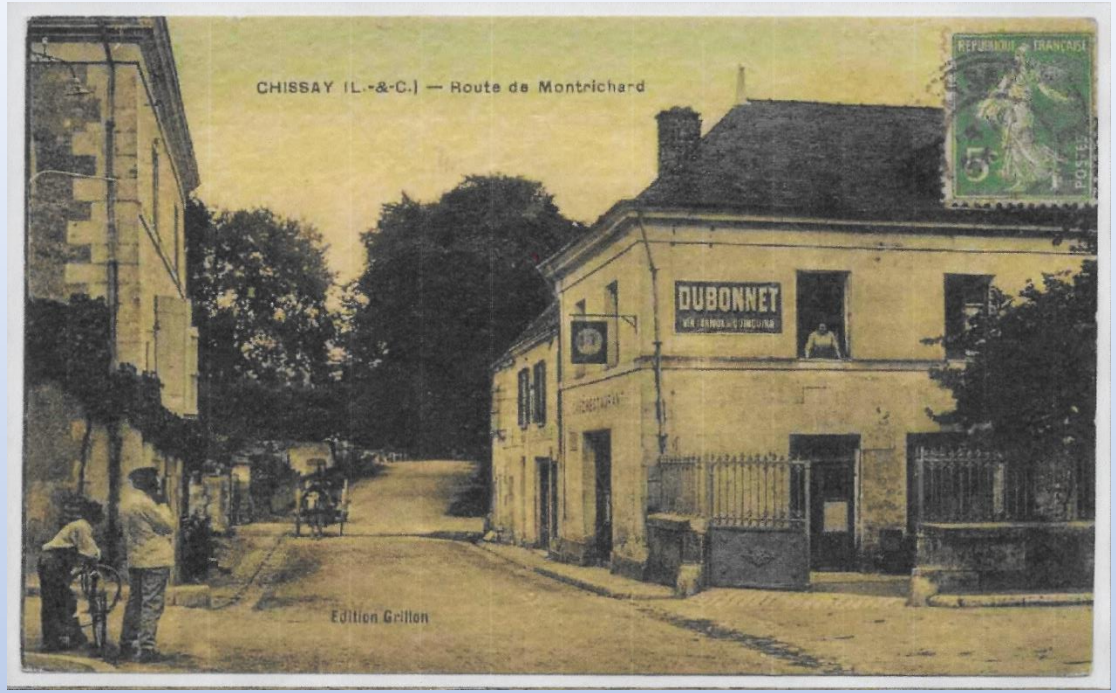

A la fenêtre : Mme Binard

Dans l'angle : Albert Doris (Boucher) et le jeune Baron, son commis surnommé « Cent kilos » tant il était menu

La Boule d'Or, très vieille enseigne, située au 2 route de Vierzon au carrefour de plusieurs routes menant au centre du village, à Montrichard, à Saint-Georges sur Cher et enfin au célèbre château de Chenonceau.

Ancienne activité qui a connu un essor parallèle à celui de l'automobile.

La famille Agostinelli en fut propriétaire dans la deuxième partie du 20ième siècle.

En 2007 Le nom de « La Boule d'Or » avec le fonds furent cédés à Mme Carole Roncier pour être transféré en face au 1, route de Tours. L'ancien bâtiment ayant depuis perdu toute activité commerciale est désormais à usage d'habitation

Route de Vierzon : La torpédo du photographe
Rue de la Gare : La NASH du Comte Costa de Beauregard assis à l'arrière.

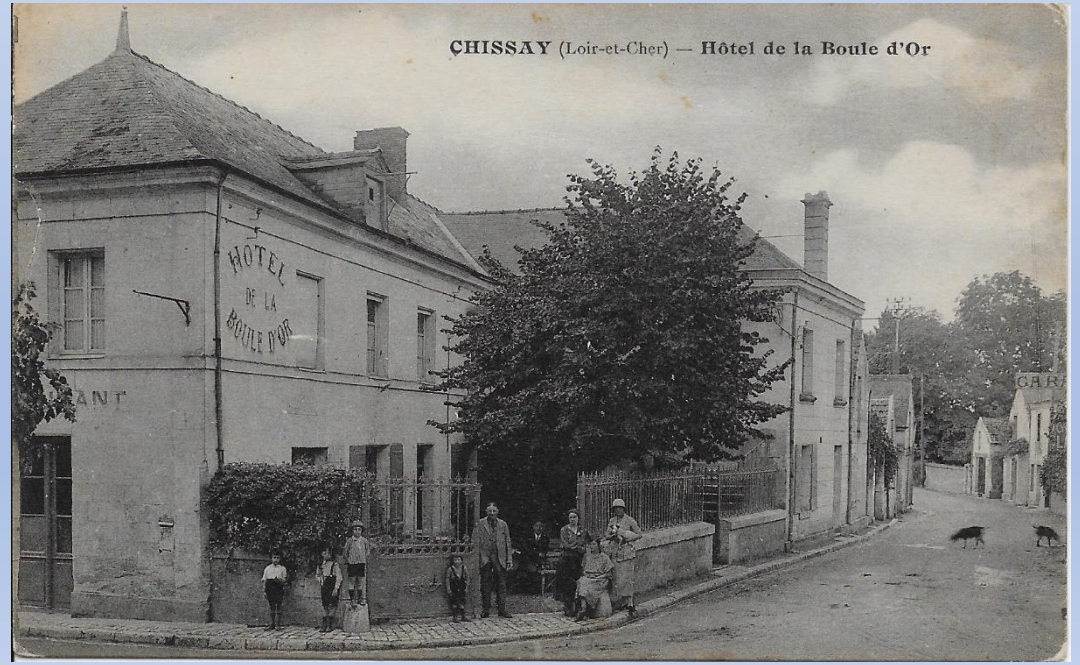

Mr Binard

HOTEL & CAFÉ DE LA BOULE D'OR

Spécialité de Tripes à la Mode de Caen

G. Binard

CHISSAY (Loir-et-Cher)

ÉCURIES ET REMISES

FAVREAU - PARIS - TOURS

Recto / Verso

Salle de restaurant de la Boule d’Or

Salle de restaurant de la Boule d'Or
Cachet publicitaire sur la note

Mr Daniel Guerin

MENU

Dîner

du 6 Mai 1922

Potage Tapioca

Bouchées à la Reine

Filet de Bœuf sauce Madère

Asperges sauce Mousseline

Poulet rôti

Salade

Dessert

Crème Vanille

Tuiles aux Amandes

Gâteaux secs

Petits Fours

VINS

Côtes du Cher

Café, Liqueurs

Binard, Traiteur, Hôtel de la Boule d'Or, Chissay.

Dîner

du 14 Avril 1928

Potage Perlé

Bouchées à la Reine

Filet de Bœuf sauce Italienne

Haricots Verts Maître d'Hôtel

Poulet rôti

Salade

Dessert

Coupe de Fruits

Crème Chocolat

Biscuit de Savoie

Petits Fours

VINS

Clos des Coudrais 1923

Rouge Clos du Petit-Bois 1921

Blanc Clos des Flondois 1921

Café, Liqueurs

Binard, Hôtel de la Boule-d'Or, Chissay.

Bourrelier

A l'origine installé à droite de la boulangerie rue du Château, André Baudouin bourrelier s'implanta au 6, rue de la Gare.

Métier présent et indispensable dans tous les villages. Le bourrelier fabriquait et entretenait les licols, les harnais, les capotes, les bâches, les tabliers, les besaces etc.
Les bovins et les chevaux furent pendant longtemps les seuls moyens de locomotion et de travail de la terre donc de la vigne.

Artisans

Bourrelier

17

Daniel Lefèvre

Blessé en 1915, cité en 1917 à l'ordre de son régiment pour acte de courage . Il rejoint son père réfugié au 13 rue de la gare suite à la destruction de son village natal Suzoy dans l'Oise. Il fait la connaissance de la fille des voisins et l'épouse en 1920. Il ouvrira une boutique à St Georges-sur-Cher comme bourrelier- sellier. En 1935 il revient au 12 rue de la gare chez ses beaux-parents où il continuera d'exercer son activité ce qui lui permettra d'obtenir un « laisser passer » pour franchir la ligne de démarcation avec son vélo et sa remorque. Il creusera le manche de quelques outils pour y cacher des messages qu'il acheminera en zone libre. Il décèdera en 1954.

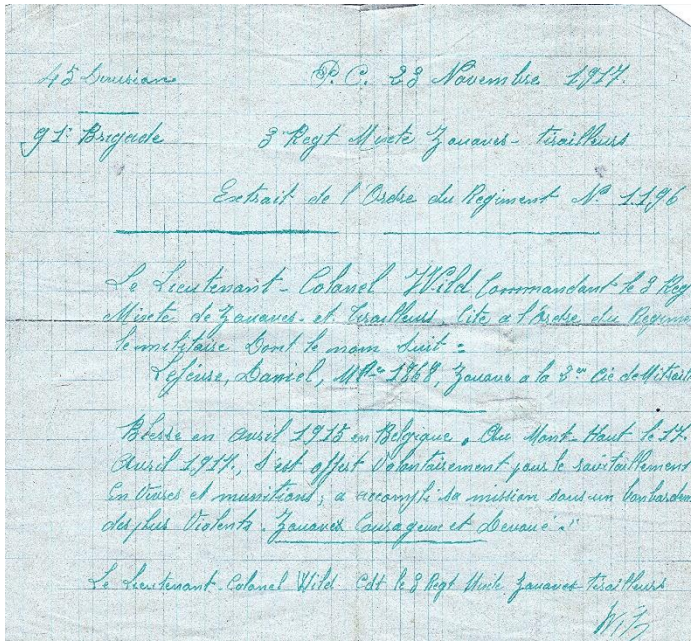

45 Division — P.C. 28 Novembre 1914.

91e Brigade — 3e Regt Mixte Zouaves-tirailleurs

Extrait de l'Ordre du Régiment N° 1196

Le Lieutenant-Colonel Wild Commandant le 3e Regt Mixte de Zouaves et Tirailleurs, cite à l'ordre du Régiment le militaire dont le nom suit :

Lefèvre, Daniel, Mle 1368, Zouave à la 2e Cie de Mitrailleuses

Blessé en avril 1915 en Belgique, au Mont-Haut le 24 Avril 1914, s'est offert volontairement pour le ravitaillement en vivres et munitions, a accompli sa mission dans un bombardement des plus violents. Zouave courageux et dévoué.

Le Lieutenant-Colonel Wild Cdt le 3e Regt Mixte Zouaves Tirailleurs

Source : Maurice Gangneux

Commerçants

Hôtel 14

Anciennement l'hôtel Bonnet du nom de son propriétaire pour s'appeler ensuite « Les Touristes » tenu par Mme Chauveau avant de devenir aujourd'hui « La Boule d'Or » après transfert du fonds de commerce de l'ancien établissement situé en face rue de la Gare.

Commerçants

Garage – Station service

15

Aujourd'hui Magasin de Presse, Tabac, relais Poste, timbres etc… avec la boulangerie et la Boule d'Or il s'agit d'un des derniers commerces du village.

L'arrivée de l'automobile créa partout en France un service nouveau qui perdure encore aujourd'hui avec le « Garage » pour entretenir et réparer les véhicules associé à une « Station service » pour distribuer de l'essence.

Dénommé **Garage des Châteaux** et bien positionné au début de la route de Vierzon qu'empruntent encore beaucoup de véhicules, il fut exploité par différentes personnes : Amand Dys (habitait en face à la « Denise »), Mr Lasfargeas, Mr Verschafen, Jean Garcia qui cessa l'activité en 1994.

Restaurant et Pension de famille

Crée en 1937 par les parents de Jacques Druet. Sa femme Jeanne Druet née Lamy poursuivra l’exploitation jusqu’en 1969 avec la cession des murs.

RESTAURANT

RESTAURANT

Commerçants

Autres adresses dans le village

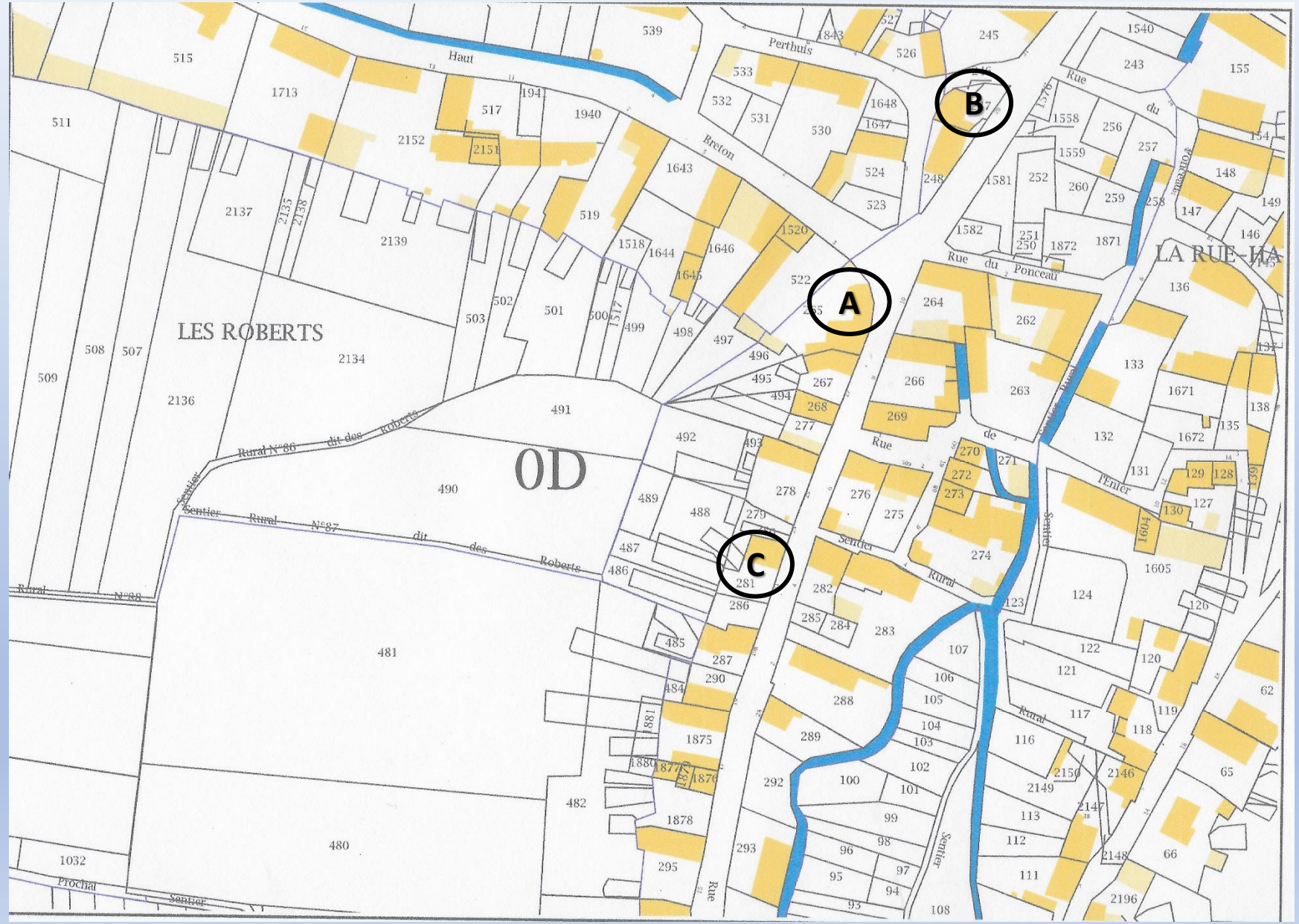

Commerçants

Epicerie (A)

1, rue du Haut Breton

Epicerie tenue par Irène et Julien Moreau

Epicerie (B) Sabotier

29, rue Basse

Epicerie dite du Père Masson, lequel avait de l'autre coté de la rue une petite annexe (aujourd'hui détruite) dans laquelle il exerçait le métier de sabotier.
Invalide de la Grande Guerre.
Fonds repris ensuite par Raymonde et Marcel Simier.

Commerçants

Radioélectricité ©

C.R.E.B pour CONSTRUCTIONS RADIO-ELECTRIQUES BERGEOT

Joseph Bergeot, après avoir débuté modestement chez lui, avec pour simple bagage quelques cours d'électricité, décide devant le succès rencontré avec ses appareils TSF de s'installer dans un vrai magasin et atelier de fabrication un peu plus bas au 21 de la même rue. Bricoleur génial, il aurait fourni tous les foyers du village et même au-delà…

Commerçants

Magasin de tissus

Ⓓ

Antérieurement cet emplacement fut occupé par la Charcuterie Barbeau avant son transfert rue Etienne Denis

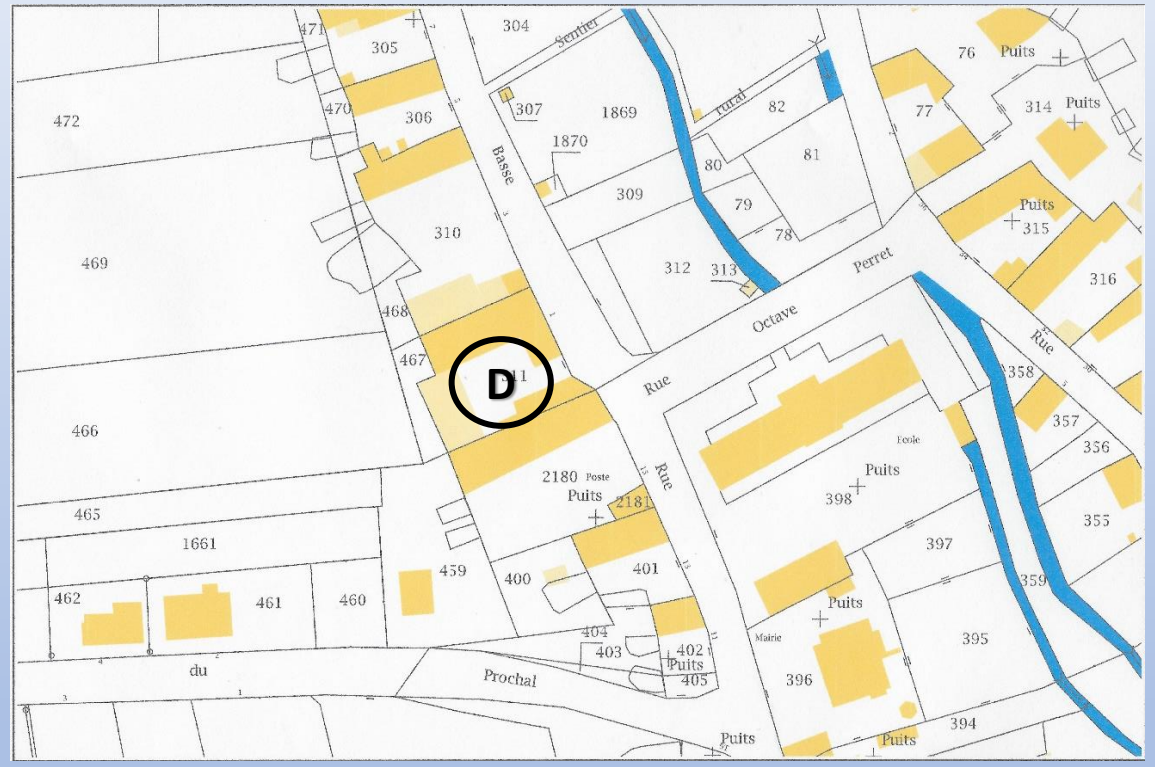

1,rue Basse

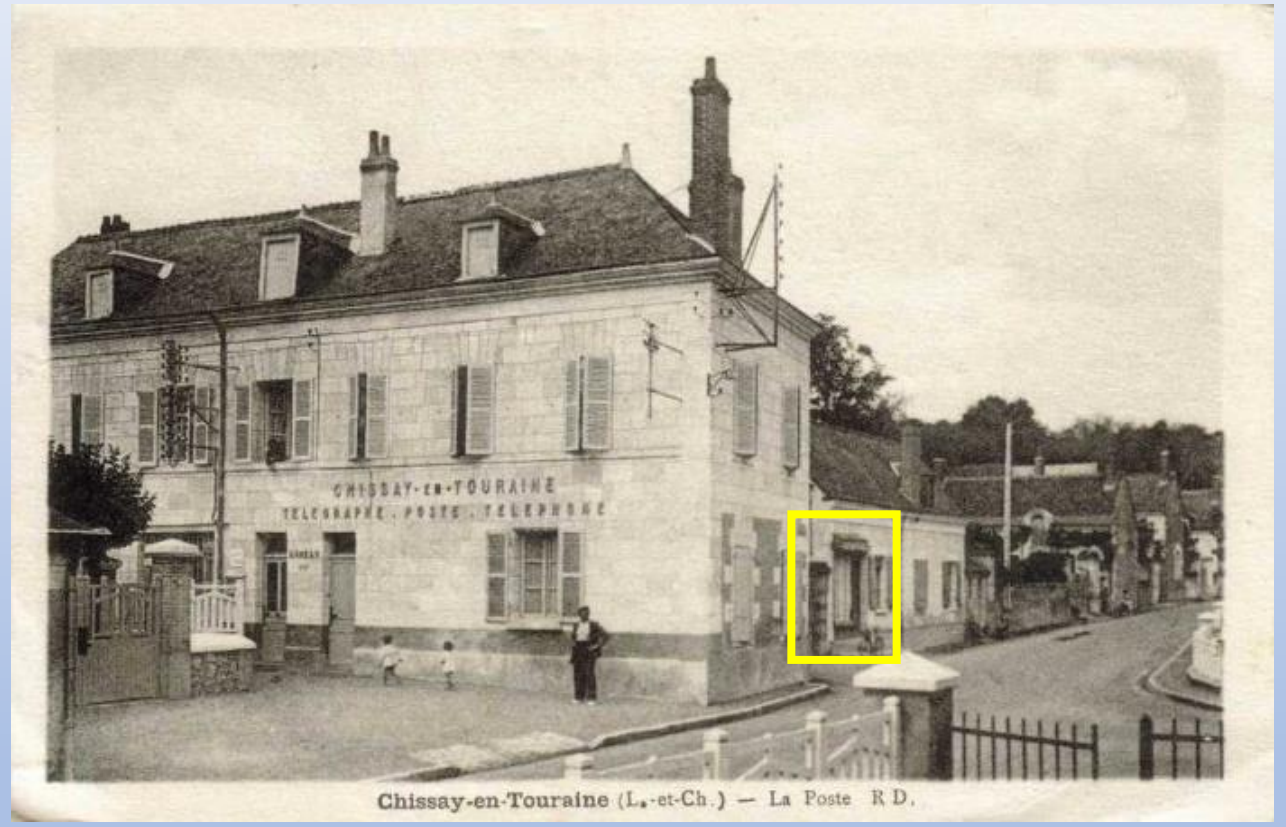

Magasin créé par Andrée Dangé,
mère de Pierre Dangé (Maire de Chissay) puis tenu par sa fille Nelly dite Lili

Artisans

Après la guerre 39-45, le village comptait encore beaucoup de vignerons qui utilisaient des percherons pour le travail de la vigne.

Maréchal-ferrant (E)

2,rue Basse Thomasserie

Jean Clavier

Maréchal-ferrant de 1947 à 1967
puis serrurier jusqu'en 1983.

Commerçants

L’arrivée de l’enseigne U en 1988 a profondément bouleversé le paysage commercial traditionnel de la commune comme cela a été déjà le cas dans toute la France depuis les années 50/60 avec le lancement de la grande distribution sous différentes enseignes et la création des centres commerciaux de périphérie des villes.

Désormais en ce début du XXIème siècle les commerçants encore en place peuvent se compter sur les doigts d’une main.

Nos plus vifs remerciements à celles et ceux qui ont contribué à la réalisation de ce fichier :

Suzanne Michelet née Blondeau, Paul Boutet, Liliane Afchain, Caroline Vidallet née Gaussin, Odette Mauduit née Oger, Maurice Gangneux, Catherine Simier et Carole Roncier.

A suivre…

Pour compléter cette présentation en prêtant de nouvelles photos le temps de les numériser et/ou pour donner lors d'un rendez-vous d'échange des informations sur les autres métiers que le travail de la vigne, écrivez un message à l'adresse suivante : lamemoiredechissay@orange.fr